



**Studium und Lehre**

Josefin Wagner, M. Sc.

Ratzeburger Allee 160  
23562 Lübeck

Tel. +49 451 3101 7007  
Fax +49 451 3101 7004

wagner@zuv.uni-luebeck.de  
www.medizin.uni-luebeck.de

18. Dezember 2018

**Weihnachtsbrief der Studiengangsleitung Humanmedizin**

Liebe Studentinnen und Studenten,  
liebe Kolleginnen und Kollegen,

zum Ende des Jahres 2018 möchte sich die Studiengangsleitung Humanmedizin herzlich bei Ihnen für Ihr Engagement bedanken, mit dem Sie einen entscheidenden Beitrag zum Medizinstudium an der Universität zu Lübeck leisten. Die Jahresbilanz ist den beigefügten Anhängen zu entnehmen, die den Studiengang prägnant in Kennzahlen abbilden (Anhang 1), über das Abschneiden unserer Studierenden in den Staatsexamina informieren (Anhang 2), und die Ergebnisse der Online-Semesterevaluation zusammenfassen (Anhänge 3a-c).

In diesem Jahr wurde erneut die hohe Qualität des Lübecker Medizinstudiums von extern bestätigt. Der Studiengang ist 2018 Teil des CHE-Rankings gewesen. In 13 der 16 bewerteten Bereiche wie der allgemeinen Studiensituation, der Betreuung durch Lehrende, Wissenschaftsbezug oder der Verzahnung von Vorklinik und Klinik erreicht Lübeck die Spitzengruppe. Bei Studienorganisation und Unterstützung im Studium steht Lübeck an erster Stelle. Ein herzliches Dankeschön geht an alle Studierenden, die an der Umfrage des CHE teilgenommen haben. Auch intern führt sich der positive Trend fort: Aus der [Zentralen Online-Evaluation](#) geht hervor, dass der Studiengang bei der Gesamtnote erneut den ersten unter den 25 Studiengängen belegt.

Im Rahmen der Erstsemesterbegrüßung im Oktober wurde Dr. Walter Häuser, Institut für Experimentelle und Klinische Pharmakologie und Toxikologie, der Lehrpreis Medizin 2018 verliehen. Der Preis für das beste Staatsexamen ging dieses Jahr an Marie Nagel. Einen Hendrik-Lehnert-Preis für besonderes studentisches Engagement erhielten beim Jahresempfang die im Verein [Future EDM](#) aktiven Medizinstudierenden für ihren Einsatz für Bildung und Gesundheit benachteiligter Kinder im Senegal. Außerdem wurde Jan Schenk zum Präsidenten der Bundesvertretung der Medizinstudierenden in Deutschland e.V. (bvmd) gewählt. Herzlichen Glückwunsch!

Auch im kommenden Jahr werden wir uns weiterhin für ein attraktives Medizinstudium einsetzen. Dazu zählt die Verstärkung wichtiger Impulse in der Lehre wie das Projekt „Was ich bedenken will“, der Interprofessionelle Tag „Gesundheit im Team“, die Einführung in die Klinik, der ebenfalls ein ganzer Tag gewidmet ist, sowie der Kurs [„So funktioniert das Medizinstudium“](#) für Dozierende. Außerdem freuen wir uns auf neue Gesichter: Prof. Christopher Baum, neuer [Vizepräsident Medizin](#), und Prof. Edgar Voltmer, berufen auf die W3-Professur „Gesundheitsförderung in Studium und Beruf“, werden den Studiengang enorm verstärken. Mehr zu diesen Themen werden wir Ihnen auf der Dozierendenversammlung am 21. Januar 2019 (17:15 Uhr, Z1) berichten.

Wir freuen uns darauf, gemeinsam mit Ihnen das Lübecker Medizinstudium erfolgreich weiterzuentwickeln und bauen dabei weiterhin auf Ihre Unterstützung.

Mit den besten Wünschen für 2019  
Ihr Team aus dem Bereich Studium und Lehre

# Anhang 1: Kennzahlen zu Studium und Lehre im Studiengang Medizin 2018

## I. Bewerbungen, hochschuleigenes Auswahlverfahren, Studierende

Bewerbungen	Lübeck	Bund
Bewerbungen pro Studienplatz mit 1. Ortspräferenz (alle Quoten)	14,1	<b>6,9</b>
Bewerbungen pro Studienplatz im AdH (1. Ortspräferenz)	16,6	<b>5,6</b>
Anzahl geführter Auswahlgespräche im Lübecker AdH	226	
Anzahl der im Lübecker AdH zugelassenen Studierenden	116	
Studienplätze und Studierende	WiSe 18/19	
1. Semester des vorklinischen Studienabschnitts <sup>1</sup>	190	
1. Semester des klinischen Studienabschnitts <sup>1</sup>	216	
Gesamtzahl der Medizinstudierenden <sup>2</sup>	1.521	
Frauenanteil an der Gesamtzahl Medizinstudierender <sup>2</sup> (%)	67,2	

## II. Zentrale Online-Evaluation

Veranstaltungen des Studiengangs unter den am besten bewerteten der Evaluation	Gesamtnote
<ul style="list-style-type: none"> <li>Kliniker-Vorlesung (Praktikum der Berufsfelderkundung, Teil 1), WiSe 17/18</li> </ul>	1,1
<ul style="list-style-type: none"> <li>Psychiatrie und Psychosomatik, WiSe 17/18 und SoSe 18</li> <li>Rechtsmedizin (Kurs und Vorlesung), WiSe 17/18 und SoSe 18</li> </ul>	1,2
<ul style="list-style-type: none"> <li>Pharmakologie, Toxikologie, WiSe 17/18 1,3</li> <li>Praktikum der Berufsfelderkundung, Teil 2 (Kliniker-Vorlesung), SoSe 18</li> </ul>	1,3
<ul style="list-style-type: none"> <li>Kursus Makroskopische Anatomie, Teil 2 (Präparierkurs), SoSe 18</li> <li>Medizin des Alterns und des alten Menschen, SoSe 18</li> </ul>	1,4
PJ-Evaluation: Mittelwert der Gesamtnote <sup>3</sup> für die...	
... theoretische Ausbildung	2,4
... praktische Ausbildung	2,1
... Integration in den Stationsalltag	1,8
... Betreuung durch den Mentor bzw. Mentorin <sup>4</sup>	1,5
... Organisation	2,0

## III. Engagement und Auszeichnungen

Promotionen	
Anzahl der Promotionen	115
Promotionsquote <sup>5</sup> (%)	59,0
Frauenanteil an der Gesamtzahl Promovierender (%)	53,0
Auslandsaufenthalte	
Anzahl der Studierenden mit PJ-Tertialen im Ausland	46
Anzahl der Studierenden mit Erasmus-Aufenthalt (outgoing)	47
Auslandsaufenthaltsquote <sup>6</sup> (%)	42,8
Sozialpraktikum und Mentoring-Programm	
Sozialpraktikum: Anzahl der teilnehmenden Medizinstudierenden (Vorklinik)	26
Sozialpraktikum: Anzahl der teilnehmenden Studierenden anderer Studiengänge	7 (Pflege, Psychologie)
Sozialpraktikum: Anzahl der Praktikumsangebote kooperierender Einrichtungen	47
Mentoring: Anzahl der Mentorinnen und Mentoren	100
Durch die Universität verliehene Preise	
<b>Lehrpreis Medizin 2018</b> Dr. rer. nat. Walter Häuser, Institut für Experimentelle und Klinische Pharmakologie und Toxikologie	
<b>Hendrik-Lehnert-Preis für besonderes studentisches Engagement</b> Gruppen und Initiativen: „Future E.D.M.“ Einzelnominierung: Philip Queßeleit	
<b>Preis für das beste Staatsexamen</b> Marie Nagel	
<b>Otto-Roth-Preis (Promotionspreis der Sektion Medizin)</b> Dr. med. Louisa Bolm, Klinik für Allgemeine Chirurgie	
<b>Renate-Maaß-Forschungspreis</b> Dr. phil. Sarah Jessen, Klinik für Neurologie	
<b>Wissenschaftspreis der Universität</b> Dr. Rebecca Ölkrug, Medizinische Klinik I Priv.-Doz. Dr. André Mastmeyer, Institut für Medizinische Informatik	

<sup>1</sup> Aufnahmekapazitäten.

<sup>2</sup> Stichtag: 17.12.2018.

<sup>3</sup> Schulnoten von 1 bis 6. Berücksichtigt wurden Bewertungen zu 23 Kliniken, die von mindestens 3 PJ-Studierenden bewertet wurden. Alle Ergebnisse im Detail finden Sie [hier](#).

<sup>4</sup> Es zählen nur die Angaben der Studierenden, die eine feste Mentorin bzw. einen festen Mentor hatten.

<sup>5</sup> = (Anzahl der Promotionen WiSe 17/18 + SoSe 18 / Anzahl Studienanfänger 7 Jahre zuvor im Wintersemester 2010/11)\*100.

<sup>6</sup> = (Anzahl der Studierenden mit Auslandsaufenthalt im WiSe 17/18 + SoSe 18 bzw. PJ-Jahrgang November 2017 + Mai 2018 / durchschnittliche Anzahl der Studierenden in einem Jahrgang)\*100. Die Daten stammen aus verschiedenen Systemen. Mehrfachzählungen bzw. nicht registrierte Auslandsaufenthalte sind nicht sicher auszuschließen. Der angegebene Wert dient als Schätzer.

## Anhang 2: Prüfungsergebnisse Lübecker Medizinstudierender 2018

**Erster Abschnitt der Ärztlichen Prüfung - Schriftlicher Teil**  
*Misserfolgsquote (%)*

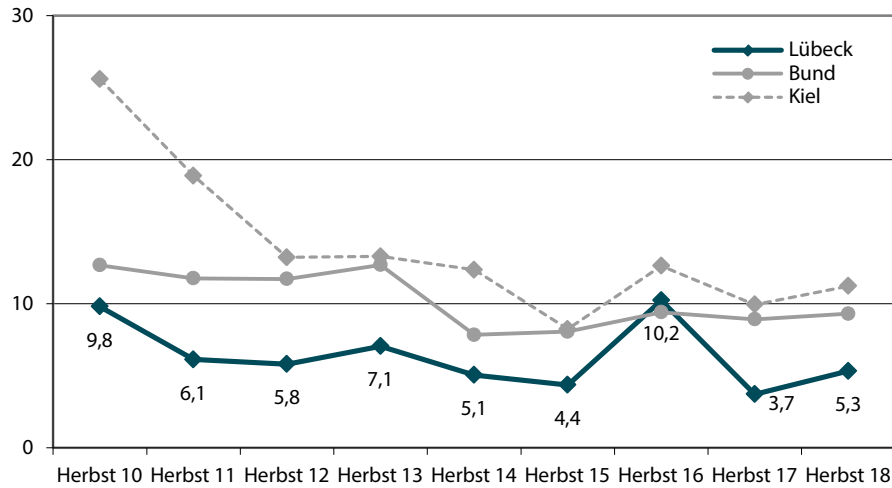

**Erster Abschnitt der Ärztlichen Prüfung - Mündlicher Teil**  
*Misserfolgsquote (%) und Notendurchschnitt*

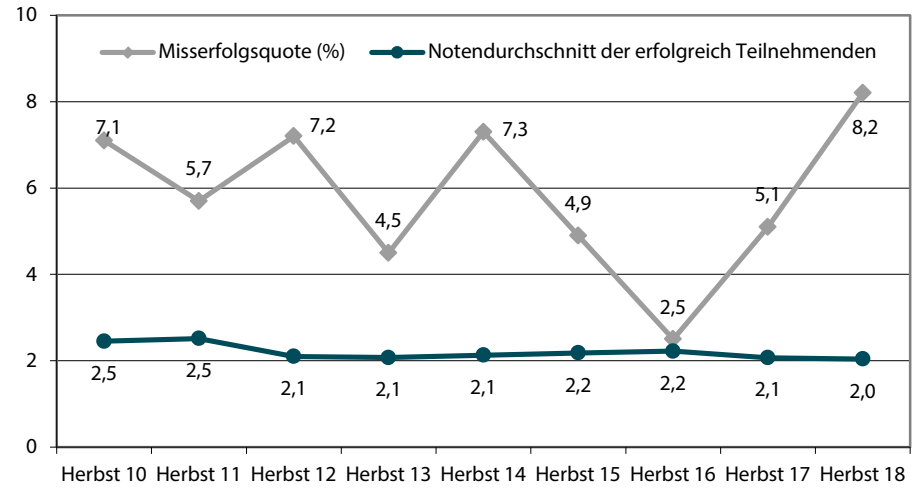

**Erster Abschnitt (mdl.)**  
*Notenverteilung (%)*

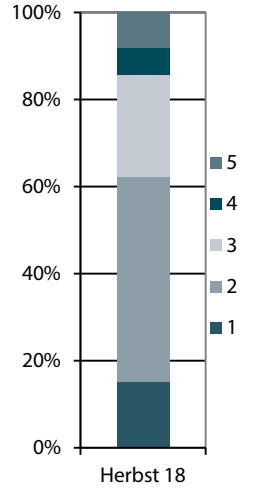

**Zweiter Abschnitt der Ärztlichen Prüfung**  
*Misserfolgsquote (%)*

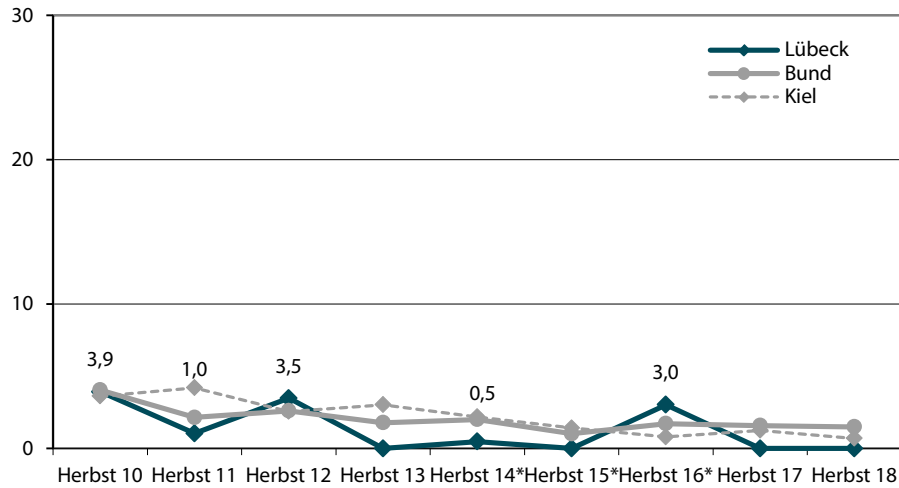

**Dritter Abschnitt der Ärztlichen Prüfung**  
*Misserfolgsquote (%) und Notendurchschnitt*

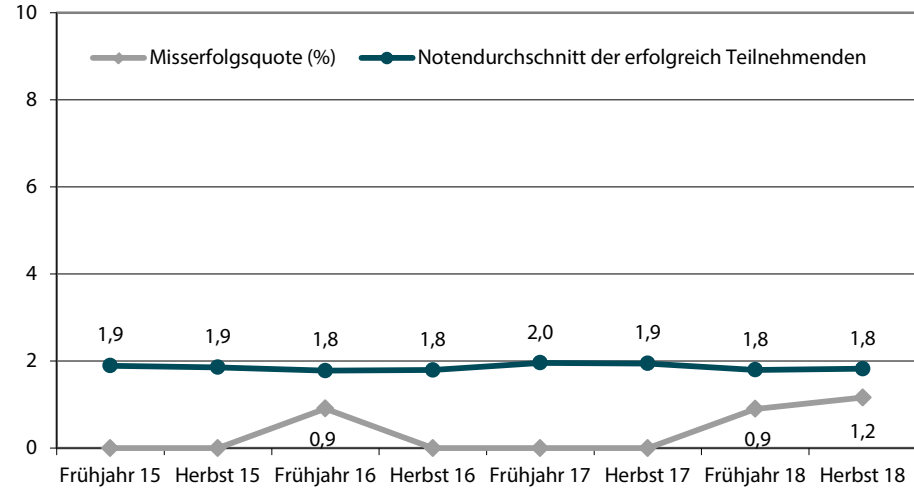

**Dritter Abschnitt**  
*Notenverteilung (%)*

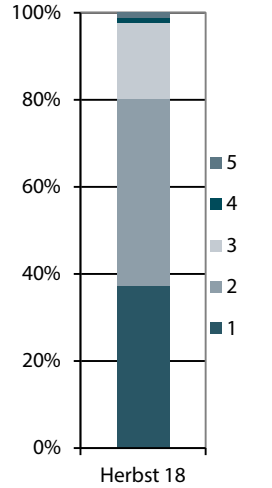

\*Ergebnisse zusammengefasst nach alter (2002) und neuer (2012) ÄAppO.  
Herbst 10 bis Herbst 13: Prüfungen nur nach alter ÄAppO (2002);  
seit Herbst 17: Prüfungen nur nach neuer ÄAppO (2012).